



|| Dela | Prenumerera

## Nyhetsbrev maj 2024



### I detta nummer

- Fågel på gröda
- Övergivna djurungar
- Rovdjursinventeringen
- Rapportera fallvilt
- Rivning av bäverdämme
- Röjningsbidrag



### Fågel på gröda

Gäss, svanar och tranor hör till de stora betande fåglar som varje år kommer till Sverige. Om fåglarna ansamlas i stora antal kan de orsaka omfattande skador på åkrar med attraktiva grödor. Länsstyrelsen hjälper till med rådgivning av skadeförebyggande åtgärder, till exempel

skrämseleordningar. Länsstyrelsen tillhandahåller också viss utrustning för utlåning. Det går även att ansöka om bidrag för inköp av skrämsele i syfte att förebygga skador som orsakas av fredade arter.

Beroende på art och tid på året finns det möjlighet att motverka skada genom skydds jakt. Skydds jakt får bedrivas efter grågås, kanadagås och vitkindad gås under hela året, förutsatt att de uppträder i flock om minst fem individer vid fält med oskördad gröda. Trana och sångsvan får skydds jagas under vissa perioder av året, förutsatt att de uppträder i flock om minst fem individer vid fält med oskördad gröda. För trana gäller detta under perioden 1 april-30 maj och 1 augusti-30 september, och för sångsvan under perioden 1 oktober-31 mars.

Har du drabbats av en viltskada som du misstänker är orsakad av tranor, svanar eller fredade gäss kan du ha rätt till ersättning. En förutsättning för att ersättning ska betalas ut är att skadan besiktats av Länsstyrelsen. Kontakta därför Länsstyrelsen så snart som möjligt efter att du upptäckt skadan.

För 2023 betalades ca 600 000 kronor ut för ersättning av skador på gröda orsakade av betande fåglar i Uppsala län.

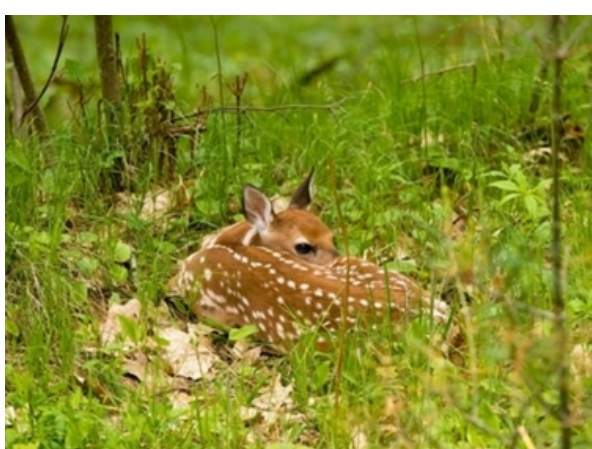

### Övergivna djurungar

Det är inte ovanligt att se vilda, till synes övergivna djurungar ensamma i naturen. På våren och sommaren handlar det vanligtvis om älgkalvar, rådjurskid, harungar och fågelungar.

Undvik att störa djuren och låt djurungar vara. En ensam unge är väldigt sällan föräldralös eller övergiven. Honan är troligen i närheten, även om du inte ser henne.

Om barnen kommer med en upphittad djurunge, be dem visa var de hittade ungen och sätt sedan ut den där igen så fort som möjligt. Honan bryr sig inte om att ungen luktar människa. Hon tar hand om den ändå.

Om du hittar ett djur vid till exempel en vägkant kan du flytta det till en säkrare plats i närheten.



## Rovdjursinventeringen

Inventeringssäsongen för stora rovdjur 23/24 är nu avslutad.

Rapporter från allmänheten är till stor hjälp för inventerarna och under säsongen har det enbart via Skandobs inkommit över 1000 rapporter till Länsstyrelsen. Till detta kommer telefonsamtal, SMS och mail. Detta är en liten ökning jämfört med förra säsongen.

Sammanlagt har familjegrupper av lodjur kunnat konstaterats ca 90 gånger och 100 DNA-prover efter varg samlats in. Många av observationerna gäller samma familjegrupper, och många DNA-prover kommer från samma individer. Samtliga DNA-prover kommer inte att analyseras då de i nuläget inte tillför inventeringen ytterligare information. Men de sparas bland annat för att bidra med material till forskning exempelvis om vargens födoval. Det slutliga resultatet för inventeringen kommer i sommar efter att det har fastställts av Naturvårdsverket.

Stort tack för alla rapporter!

## Rivning av bäverdämme

Bäverdämmen kan orsaka stora problem om de översvämmar infrastruktur och egendom.

Dämmen får rivras under perioden 1 maj-30 september. Under övrig tid av året krävs tillstånd. Att förstöra bävrars boplats/hyddor kräver alltid tillstånd. Vid rivning av dämme är det viktigt att materialet transporteras bort från platsen för att minska risken att bävern snabbt bygger upp dämnet igen.

Se över dina marker kontinuerligt då nya dämmen kan uppkomma på kort tid.



## Rapportera fallvilt

Har du hittat ett dött eller sjukt vilt djur? Då kan SVA (Statens veterinärmedicinska anstalt) vara intresserade av det.

SVA undersöker döda vilda djur för att övervaka sjukdomsläget bland Sveriges vilt. Om du träffar på sjuka eller döda vilda djur, speciellt om det gäller flera djur, kan du hjälpa till med övervakningen och skicka in en rapportert av ditt fynd till SVA. Det gör du enklast via ett formulär på deras hemsida, [Rapportera vilda djur - Rapportera vilt \(sva.se\)](#). Verksamheten är beroende av frivillig rapportering och av att allmänheten skickar in djurkroppar från fält.

För att SVA ska kunna ställa en diagnos krävs i regel att kroppen är i tillräckligt gott skick. Ett dött djur som är för förruttnat eller delvis uppätet försvårar undersökningen. Alla döda vildsvin är av intresse att få inrapporterade och provtagna för olika smittor, även om de är delvis ätna eller förruttnade.

## Röjningsbidrag

Du som har permanent rovdjursavvisande stängsel med låga eltrådar kan få bidrag för röjning. Bidrag lämnas med 6 kronor per löpmeter stängsel som du röjt under innevarande säsong, med syfte att underhålla stängslets rovdjursavvisande funktion. Bidrag betalas ut i mån av medel. En förutsättning för att få bidrag är att stängslen fortfarande är i fullgott skick som rovdjursavvisande.

I år inför länsstyrelsen en ansökningsperiod som kommer vara 15 juni-31 oktober. Mer information och formulär för ansökan finns på länsstyrelsens hemsida, [Bidrag för röjning under rovdjursavvisande stängsel](#).

## Miljöavdelningen Länsstyrelsen Uppsala län

Telefon: 010-223 30 00 (växel)

E-post: [uppsala@lansstyrelsen.se](mailto: uppsala@lansstyrelsen.se)

Webbplats: [www.lansstyrelsen.se/uppsala](http://www.lansstyrelsen.se/uppsala)

[Så behandlar vi dina personuppgifter](#)

Följ oss!



